

**Ortsgemeinde Mengerschied**  
**Gemeinderatssitzung am 02.03.2019**  
**Dringlichkeitssitzung Vor-Ort-Termin am „Neubau Dorfplatz“**  
**Festlegung von Details zur Baumaßnahme „Neubau Dorfplatz“**

<b>Datum:</b>	02.03.2019
<b>Beginn, Uhrzeit:</b>	10.15 Uhr
<b>Sitzungsleiter:</b>	Hardy Maurer

<b>Ort:</b>	Baustelle „Neubau Dorfplatz“
<b>Ende, Uhrzeit:</b>	13.15 Uhr
<b>Protokollführer:</b>	Hagen Suchardt

**Anwesende Gemeinderatsmitglieder**

Nr.	Funktion	Name	anwesend	abwesend	abwes./anwes. ab
1	Ratsm.	Braun, Timo		1	
2	Ratsm.	Gilsdorf, Kerstin	1		
3	Ratsm.	Gumm, Timo	1		
4	Ratsm.	Gundlach, Eberhard	1		
5	Ratsm.	Lauterbach, Sven	1		
6	1. Beig	Maurer, Hardy	1		
7	OBgm.	Motel, Heiko	1		
8	Ratsm.	Schiel, Annelie	1		
9	Ratsm.	Spreyer, Sven		1	
10	Beig.	Steffen, Heinz		1 erkrankt	
11	Beig.	Suchardt, Hagen	1		
12	Ratsm.	Ternis, Timo		1	
13	Ratsm.	Weirich, Michael		1	
<b>Gesamt</b>			<b>8</b>	<b>5</b>	

GRM Timo Gumm hat sich aufgrund eines wichtigen privaten Termins verspätet und stimmt am Ende der Sitzung über alle Beschlussvorlagen im Beisein vom 1. Beig. Hardy Maurer, Beig. Hagen Suchardt und GRM Eberhard Gundlach nachträglich ab. Seine Stimmabgaben sind in die nachfolgenden Abstimmergebnisse mit eingeflossen.

**Abkürzungen:**

OG = Ortsgemeinde Mengerschied  
 VG = Verbandsgemeinde Simmern/Hunsrück  
 VGV = Verbandsgemeindeverwaltung Simmern/Hunsrück  
 RHK = Rhein-Hunsrück-Kreis  
 KV = Kreisverwaltung Rhein-Hunsrück  
 OBgm. = Ortsbürgermeister  
 Beig. = Beigeordneter  
 GRM = Gemeinderatsmitglied  
 GR = Gemeinderat  
 GRS = Gemeinderatssitzung  
 KiGa = Kindergarten  
 Amtsblatt = Amtsblatt der Verbandsgemeinde Simmern/Hunsrück

## TOP 1 Feststellung der ordnungsgemäßen Einladung und Beschlussfähigkeit des Gemeinderates und Anträge zur Änderung der Tagesordnung

Die Baumaßnahme „Neubau Dorfplatz“ ist vor einigen Tagen gestartet. Frau Astrid Wiesel, bauausführende Firma, Kinsvater Bau GmbH, Hahn-Flughafen sowie der zuständige Bauleiter, Herr Frank Brück, Planungsbüro Stadt-Land-plus, Boppard-Buchholz haben darum gebeten, der Gemeinderat möge kurzfristig Details zur Baumaßnahme beschließen, um die Baumaßnahme kommenden Montag (Rosenmontag) verzögerungslos fortführen zu können.

Insbesondere sind nun kurzfristige Entscheidungen hinsichtlich der Materialien für Mauerwerke, Pflasterflächen, Stufen und Blöcke sowie Festlegungen zur Größe und Dachart der Pergola (wg. Fundamente) notwendig.

Der 1. Beig. Hardy Mauer hat daher in Absprache mit dem OBgm. Heiko Motel für Freitag, 01.03.19, 12.00 Uhr zu einer Vorab-Bemusterung von Baumaterialien eingeladen und darauf aufbauend zu dem heutigen Treffen eingeladen, um Beschlüsse herbeiführen zu können.

Daher findet die Gemeinderatssitzung unter Verzicht auf Frist und Form der Einladung wie nachfolgend protokolliert statt.

**Beschlussantrag:** Die Anwesenden sind mit Frist und Form der Einladung einverstanden. Die Anwesenden sind damit einverstanden, dass der 1. Beig. Hardy Mauer die Sitzungsleitung übernimmt. Die Anwesenden sind mit der durch den 1. Beig. Hardy Maurer vorgestellten Tagesordnung einverstanden. Weitere Tagesordnungspunkte können durch die Anwesenden flexibel an den thematisch passenden Stellen einbringen. OBgm. Heiko Motel stellt fest, dass der Gemeinderat mit 7 von 13 Mitgliedern beschlussfähig ist.

**Antragsteller:** Heiko Motel, OBgm.

<b>Abstimmungsergebnis:</b>	Ja-Stimmen	7
	Nein-Stimmen	0
	Enthaltungen	0
	Wg. Befangenheit Nicht-Stimmberechtigte	0
	Anwesende Gemeinderatsmitglieder	7

**Beschlussantrag angenommen:** ja  nein

## TOP 2 Forderungen an die bauausführende Firma Kinsvater Bau GmbH, Hahn-Flughafen

Die Anwesenden bitten Heiko Motel, umgehend folgenden Unterlagen von Firma Kinsvater Bau GmbH, Hahn-Flughafen anzufordern und an die 3 Beigeordneten und Sven Lauterbach (Projekt-Team der Ortsgemeinde) zu senden.

- Leistungsverzeichnis mit Eintrag der Preise (Auftrags-LV mit ggf. Nebenangeboten, Nachlässen)
- Urkalkulationen zum Angebot bzw. Auftrag
- Bauzeitenplan
- Verkehrsrechtliche Anordnung  
Anmerkung des Protokollführers: Die Anordnung liegt der OG vor. Daher ist Punkt d) erledigt.)
- Schriftliche Benennung des verantwortlichen Bauleiters der Firma Kinsvater Bau GmbH

## TOP 3 Forderungen an das Planungsbüro Stadt-Land-plus

Die Anwesenden bitten OBgm. Heiko Motel bzw. den 1. Beig. Hardy Maurer, umgehend anzufordern:

- Protokoll zur Baubesprechung vom Di., 26.02.19
- Projektbeteiligtenliste
- Aktualisierte Ausführungspläne (der jetzige Stand ist Februar 2019, daher Angaben veraltet)
- Bisherige Bautagesberichte und wöchentliche Abgabe der zukünftigen Bautagesberichte

## TOP 4 Bemusterung Mauerwerke mit Abdeckplatten

Zur Übersicht über die lt. Leistungsverzeichnis geforderte Bemusterung siehe [Anlage 1 „Bemusterung 02.03.19“](#). Die Anwesenden merken an, dass die Leistung gem. Leistungsverzeichnis Punkt 08.6 „Musterflächen herstellen“ nicht vollständig erbracht wurde.

### TOP 4.1 Mauerwerke

Beschlussantrag: Die Natursteinmauerwerke sowie Verblendungen aus Natursteinmauerwerk werden in Material und Art ausgeführt, wie im Leistungsverzeichnis unter Punkt 06.10, 06.11 und 06.21 aufgeführt: Natursteinmauer als "Hammerrechtes Schichtmauerwerk" nach DIN 1053, Bild 17, Gesteinsart „Moselgrauwacke, gemauert, Fugenbreite 1 - 2 cm usw.

Siehe dazu auch [Anlage 2 „Schichtsteinmauer Bild 17 bossiert“](#) und [Anlage 3 „Bemusterung, 02.03.19, Mauer Gemeindehaus“](#)

Antragsteller: 1. Beig. Hardy Maurer

Abstimmungsergebnis:	Ja-Stimmen	8
	Nein-Stimmen	0
	Enthaltungen	0
	Wg. Befangenheit Nicht-Stimmberechtigte	0
	Anwesende Gemeinderatsmitglieder	8

Beschlussantrag angenommen: ja  nein

### TOP 4.2 Abdeckplatte für Mauerwerke

Beschlussantrag: Die Abdeckplatten der Natursteinmauerwerke werden gemäß Leistungsverzeichnis Punkt 06.13 ausgeführt, jedoch als Material Schiefer-Anthrazit, gemäß [Anlage 4-1, 4-2, 4-3 „Bemusterung, 02.03.19, Mauerwerk-Abdeckplatte Schiefer-Anthrazit,“](#) ausgeführt. Die Oberfläche (Sitzfläche) wird gemäß Muster lt. Anlage 4 ausgeführt. Die Seitenflächen werden gemäß Muster lt. Anlage 4 ausgeführt. Lt. Frau Astrid Wiesel ist das von uns gewählte Material zum Material im LV kostenneutral, allerdings durch verkürzte Lieferwege geringere Frachtkosten. Der Preisnachlass wird durch Fa. Kindsvater Bau GmbH der OG noch mitgeteilt.

Antragsteller: 1. Beig. Hardy Maurer

Abstimmungsergebnis:	Ja-Stimmen	8
	Nein-Stimmen	0
	Enthaltungen	0
	Wg. Befangenheit Nicht-Stimmberechtigte	0
	Anwesende Gemeinderatsmitglieder	8

Beschlussantrag angenommen: ja  nein

## TOP 5 Bemusterung Blockstufen der Treppen

Beschlussantrag: Die Stufen bzw. Treppen auf dem Dorfplatz werden gemäß Leistungsverzeichnis Punkt 06.4 geliefert und eingebaut, jedoch aus massivem Naturstein hergestellt. Die Gesteinsart ist die gleiche wie bei den Abdeckplatten für die Mauerwerke gemäß TOP 4.2. Die Oberfläche (Trittfläche) ist gemäß den vorgeschriebenen gesetzlichen bzw. DIN-Anforderungen für öffentliche Anlage bei Trockenheit und bei Nässe „rutschfest“ auszuführen, gemäß LV 06.4, Rutschsicherheit R11. Die Beschaffenheit der Seitenflächen ist genauso wie bei den Abdeckplatten für die Mauerwerke gem. TOP 4.2 auszuführen.

Antragsteller: 1. Beig. Hardy Maurer

Abstimmungsergebnis:	Ja-Stimmen	8
	Nein-Stimmen	0
	Enthaltungen	0
	Wg. Befangenheit Nicht-Stimmberechtigte	0
	Anwesende Gemeinderatsmitglieder	8

Beschlussantrag angenommen: ja  nein

**TOP 6 Bemusterung der Natursteinblöcke als Sitzblöcke bzw. Rammschutz**

Beschlussantrag: Die Natursteinblöcke werden gemäß Leistungsverzeichnis Punkt 10.7 in der Größe 50/50/50 cm geliefert und gesetzt, jedoch als Material Schiefer-Anthrazit wie bei den Abdeckplatten der Mauerwerke verwendet. Beschaffenheit der Sitzfläche und die Seitenteile analog der Abdeckplatten der Mauerwerke.

Antragsteller: 1. Beig. Hardy Maurer

Abstimmungsergebnis:	Ja-Stimmen	8
	Nein-Stimmen	0
	Enthaltungen	0
	Wg. Befangenheit Nicht-Stimmberechtigte	0
	<hr/>	
	Anwesende Gemeinderatsmitglieder	8

Beschlussantrag angenommen: ja  nein

**TOP 7 Bemusterung Pflasterflächen****TOP 7.1 Betonsteinpflaster auf Pflasterfläche**

Beschlussantrag: Die Betonsteinpflaster werden gemäß Leistungsverzeichnis Punkt 08.7 ff. geliefert und verlegt. Material: Rinn Lukano, Farbe Rinnit Ligura grau, hellere Tönung. Siehe [Anlage 5 „Bemusterung, 02.02.19, Betonsteinpflaster Ligura“](#). Entscheidungsgrundlage waren 3 uns vorgelegte Betonsteinmuster. Preisangaben und Zuordnungen zum Leistungsverzeichnis lagen nicht vor. Daher ist Beschlussgrundlage die Kostenneutralität aller Alternativen, incl. der zugehörigen Zulagenpositionen.

Antragsteller: 1. Beig. Hardy Maurer

Abstimmungsergebnis:	Ja-Stimmen	8
	Nein-Stimmen	0
	Enthaltungen	0
	Wg. Befangenheit Nicht-Stimmberechtigte	0
	<hr/>	
	Anwesende Gemeinderatsmitglieder	8

Beschlussantrag angenommen: ja  nein

**TOP 7.2 Pflasterbänder aus Natursteingroßpflaster auf Pflasterfläche**

Beschlussantrag: Die Pflasterbänder werden gemäß Leistungsverzeichnis Punkt 08.11 ff. geliefert und verlegt. Material: gemäß [Anlage 6 „Bemusterung, 02.03.19, Natursteingroßpflaster Basalt 16/16“](#).

Antragsteller: 1. Beig. Hardy Maurer

Abstimmungsergebnis:	Ja-Stimmen	8
	Nein-Stimmen	0
	Enthaltungen	0
	Wg. Befangenheit Nicht-Stimmberechtigte	0
	<hr/>	
	Anwesende Gemeinderatsmitglieder	8

Beschlussantrag angenommen: ja  nein

**TOP 7.3 Natursteinkleinpflasterdecke auf Pflasterfläche**

Beschlussantrag: Die Natursteinkleinpflasterdecken werden gemäß Leistungsverzeichnis Punkt 08.10 geliefert und verlegt. Material: gemäß [Anlage 7 „Bemusterung, 02.03.19, Natursteinkleinpflaster Basalt 10/10“](#).

Antragsteller: 1. Beig. Hardy Maurer

Abstimmungsergebnis:	Ja-Stimmen	8
	Nein-Stimmen	0
	Enthaltungen	0
	Wg. Befangenheit Nicht-Stimmberechtigte	0
	<hr/>	
	Anwesende Gemeinderatsmitglieder	8

Beschlussantrag angenommen: ja  nein

**TOP 7.4 Verlegemuster bzw. Laufrichtung der Pflasterflächen**

Beschlussantrag:	Das Verlegemuster bzw. die Laufrichtungen der verschiedenen Pflasterflächen werden von dem bauausführenden Unternehmen anlässlich der nächsten Gemeinderatssitzung erläutert. Insbesondere wird festgelegt, wie die „Einpflasterung“ des Baumständers erfolgen soll (Wannenform).		
Antragsteller:	GRM Sven Lauterbach		
Abstimmungsergebnis:	Ja-Stimmen		8
	Nein-Stimmen		0
	Enthaltungen		0
	Wg. Befangenheit Nicht-Stimmberechtigte		0
	Anwesende Gemeinderatsmitglieder		8
Beschlussantrag angenommen:	ja <input checked="" type="checkbox"/>	nein <input type="checkbox"/>	

**TOP 8 Pflasterfläche an ehem. Bushaltestelle an ehem. Ev. Schule**

Beschlussantrag:	Die Pflastersteine der in der <a href="#">Anlage 8 „Ausführungsplan“ mit Nr. 1 „Pflasterfläche“</a> markierten und grün umrandeten Pflasterfläche werden entfernt, der Untergrund begradigt (Herstellung von Planung), da sich darin z.Z. eine Ausbuchtung befindet und das „Alt-Pflaster“ wieder eingebaut. Der Untergrund wird auf Tragfähigkeit geprüft, da Pkw-Parkplatz. Es werden keine neuen Pflastersteine verwendet. Die stark beschädigten Randsteine in Richtung asphaltierter Fahrbahn werden aus Kostengründen nicht erneuert. Erneuerungen in diesem Bereich erfolgen später in Verbindung mit Sanierungsmaßnahmen der Lametbach-Brücke an der ehem. Ev. Schule.		
Antragsteller:	1. Beig. Hardy Maurer		
Abstimmungsergebnis:	Ja-Stimmen		8
	Nein-Stimmen		0
	Enthaltungen		0
	Wg. Befangenheit Nicht-Stimmberechtigte		0
	Anwesende Gemeinderatsmitglieder		8
Beschlussantrag angenommen:	ja <input checked="" type="checkbox"/>	nein <input type="checkbox"/>	

**TOP 9 Mauer am Lametbach im Vorgarten der ehem. Ev. Schule****TOP 9.1 Verblendung der Mauer mit Natursteinen**

Beschlussantrag:	Die Mauer am Lametbach im Vorgarten der ehem. Ev. Schule wird mit einem Natursteinblendmauerwerk an der Seite in Richtung ehem. Schule verblendet. Ausführung und Material wie Mauerwerke lt. Punkt 4.1 „Moselgrauwacke“. Die Mauer wird komplett mit einer Abdeckplatte gemäß Punkt 4.2 versehen. Die Mauerseite in Richtung Rathaus soll in Kürze durch den Gemeindemitarbeiter und/oder Feuerwehr gereinigt werden und die eingewachsenen Pflanzen entfernt werden.		
Antragsteller:	1. Beig. Hardy Maurer		
Abstimmungsergebnis:	Ja-Stimmen		8
	Nein-Stimmen		0
	Enthaltungen		0
	Wg. Befangenheit Nicht-Stimmberechtigte		0
	Anwesende Gemeinderatsmitglieder		8
Beschlussantrag angenommen:	ja <input checked="" type="checkbox"/>	nein <input type="checkbox"/>	

**TOP 9.2 Fahnenmast**

Beschlussantrag: An der Mauer am Lametbach am Vorgarten der ehem. Ev. Schule wird im Bereich des Kopfes der vorhandene Fahnenmast angebracht. Die bauausführende Firma wird gebeten, einen Befestigungsvorschlag zu machen. Siehe dazu [Anlage 8 „Ausführungsplan“](#), [Markierung Nr. 2 „Fahnenmast“](#)

Antragsteller: Beig. Hagen Suchardt

Abstimmungsergebnis:	Ja-Stimmen	8
	Nein-Stimmen	0
	Enthaltungen	0
	Wg. Befangenheit Nicht-Stimmberechtigte	0
	Anwesende Gemeinderatsmitglieder	8

Beschlussantrag angenommen: ja  nein

**TOP 10 Brückengeländer**

Beschlussantrag: Das Brückengeländer an der ehem. Ev. Schule und ggf. auch das Brückengeländer am „Haus Landgraf“ soll optisch sich von den Standard-Bach-Geländern abheben. Vorschläge dazu soll der Gemeinderat entwickeln. Siehe [Anlage 8 „Ausführungsplan“](#), [Markierung Nr. 3 „Brückengeländer“](#)

Antragsteller: 1. Beig. Hardy Maurer

Abstimmungsergebnis:	Ja-Stimmen	8
	Nein-Stimmen	0
	Enthaltungen	0
	Wg. Befangenheit Nicht-Stimmberechtigte	0
	Anwesende Gemeinderatsmitglieder	8

Beschlussantrag angenommen: ja  nein

**TOP 11 Geländer-Dreieck**

Beschlussantrag: Das Geländer-Dreieck am „Haus Landgraf“ (ehem. Gebäude der Volksbank Hunsrück) wird abmontiert und das Dreieck mit einem Gitter versehen. Ein neues Geländer-Dreieck ist durch die Dreieck-Abdeckung nicht mehr notwendig. Siehe [Anlage 7 „Ausführungsplan“](#), [Markierung Nr. 4 „Geländer-Dreieck“](#)

Antragsteller: 1. Beig. Hardy Maurer

Abstimmungsergebnis:	Ja-Stimmen	8
	Nein-Stimmen	0
	Enthaltungen	0
	Wg. Befangenheit Nicht-Stimmberechtigte	0
	Anwesende Gemeinderatsmitglieder	8

Beschlussantrag angenommen: ja  nein

**TOP 12 Stromanschluss des Dorfplatzes**

Der Bauleiter, Herr Brück hatte mit Herrn Auler, Fa. RWE/Innogy ohne Rücksprache mit der Ortsgemeinde am Freitag festgelegt, dass zwecks Stromanschluss des Dorfplatzes im Bereich des Standortes der ehemaligen „Dorflinde“ ein Holz-Mast gesetzt wird, mittels diesem von der Freileitung Strom für den Dorfplatz gefasst werden soll.

Beschlussantrag: Der Gemeinderat lehnt das Setzen eines Strom-Mastes im Bereich der ehem. Dorflinde ab. Gründe: Ein Strom-Mast würde das mit viel Mühe und hohem finanziellem Aufwand hergestellte neue „Bild“ des Dorfplatzes sowie auch die Ansicht auf die denkmalgeschützte Ev. Kirche von der Landstraße aus und vom Rathaus aus empfindlich stören. Der 1. Beig. Hardy Maurer wird gebeten, mit Herrn Auler sowie der Ev. Kirchengemeinde und der

Nachbarin Frau Zengerling Kontakt aufzunehmen um alternative Stromanschlüsse zu erarbeiten. Bsp. zu den Alternativen: Siehe [Anlage 8 „Ausführungsplan“, Markierung Nr. 5 „Stromanschluss“ a\), b\), c\) und d\).](#)

Antragsteller:	1. Beig. Hardy Maurer	
Abstimmungsergebnis:	Ja-Stimmen	8
	Nein-Stimmen	0
	Enthaltungen	0
	<u>Wg. Befangenheit Nicht-Stimmberechtigte</u>	0
	Anwesende Gemeinderatsmitglieder	8
Beschlussantrag angenommen:	ja <input checked="" type="checkbox"/> nein <input type="checkbox"/>	

### TOP 13 Straßen-Ablauf und Rinnen der Straße „Klopp“

Beschlussantrag:	Der Straßen-Ablauf lt. <a href="#">Anlage 8 „Ausführungsplan“, Markierung Nr. 6 „Straßen-Ablauf“</a> wird, wie bereits mehrfach mit Planungsbüro und bauausführender Firma besprochen, nicht versetzt. Die Rinne der Straße „Klopp“, vom Straßen-Ablauf gesehen straßenaufwärts, wird nicht verändert. Die Rinne der Straße „Klopp“ vom Straßen-Ablauf gesehen straßenabwärts wird behindertengerecht (barrierefrei) ausgeführt, sodass z.B. Rollstuhlfahrer oder Rollatoren-Benutzer über diese Rinne den Dorfplatz von der Ev. Kirche aus problemlos erreichen können. Der Gemeinderat geht davon aus, dass die Lösung gemäß Leistungsverzeichnis Punkt 08.4 der vorgenannten Barrierefreiheit entspricht. Die Führung der Rinne und die neuen Dorfplatzgrenzen werden außerhalb der Flächen der Landstraße verlaufen.	
Antragsteller:	1. Beig. Hardy Maurer	
Abstimmungsergebnis:	Ja-Stimmen	8
	Nein-Stimmen	0
	Enthaltungen	0
	<u>Wg. Befangenheit Nicht-Stimmberechtigte</u>	0
	Anwesende Gemeinderatsmitglieder	8
Beschlussantrag angenommen:	ja <input checked="" type="checkbox"/> nein <input type="checkbox"/>	

### TOP 14 Historische Straßenleuchte aus dem gusseisernen Ständer des „Gasthaus zur Post“

Beschlussantrag:	Auf den historischen gusseisernen Ständer des „Gasthaus zur Post“ wird eine Leuchte montiert. Diese so entstehende Platzleuchte wird auf die Stelle auf einer Mauer gemäß <a href="#">Anlage 8 „Ausführungsplan“, Markierung Nr. 7 „Historische Platzleuchte“</a> montiert. Das Bauunternehmen wird gebeten, eine Befestigungslösung vorzuschlagen.	
Antragsteller:	1. Beig. Hardy Maurer	
Abstimmungsergebnis:	Ja-Stimmen	8
	Nein-Stimmen	0
	Enthaltungen	0
	<u>Wg. Befangenheit Nicht-Stimmberechtigte</u>	0
	Anwesende Gemeinderatsmitglieder	8
Beschlussantrag angenommen:	ja <input checked="" type="checkbox"/> nein <input type="checkbox"/>	

### TOP 15 Weitere Sitzfläche aus Holz auf Mauer

Beschlussantrag:	Auf der Mauer wird an der Stelle gemäß <a href="#">Anlage 8 „Ausführungsplan“, Markierung Nr. 8 „Weitere Sitzfläche aus Holz“</a> eine weitere Holz-Sitzfläche aufgebracht.	
Antragsteller:	GRM Sven Lauterbach	
Abstimmungsergebnis:	Ja-Stimmen	8
	Nein-Stimmen	0
	Enthaltungen	0
	<u>Wg. Befangenheit Nicht-Stimmberechtigte</u>	0
	Anwesende Gemeinderatsmitglieder	8
Beschlussantrag angenommen:	ja <input checked="" type="checkbox"/> nein <input type="checkbox"/>	

**TOP 16 Pergola****TOP 16.1 Erweiterung der Pergola**

- Beschlussantrag: In der Tiefe beginnt die Pergola mit ihrer Rückwand in einem Abstand von 50 cm von der Grenze zur Einfahrt von Haus Inge Zengerling. Das Dach der Pergola in Richtung Ev. Kirche endet ca. 20 cm vor der rechten Rahmenseite der Tür zum Technik-Raum. Somit sind die Gäste, wenn sie auf der Bank unter der Pergola sitzen gut gegen das Wetter geschützt. [Siehe Anlage 9-1 und Anlage 9-2 „Pergola Ausführungsplan“](#)
- Antragsteller: 1. Beig. Hardy Maurer
- Abstimmungsergebnis:
- |                                         |      |
|-----------------------------------------|------|
| Ja-Stimmen                              | 9 *) |
| Nein-Stimmen                            | 0    |
| Enthaltungen                            | 0    |
| Wg. Befangenheit Nicht-Stimmberechtigte | 0    |
| Anwesende Gemeinderatsmitglieder        | 9 *) |
- GRM Heinz Steffen ist erkrankt, hat jedoch im Vorhinein mit „ja“ gestimmt“. Daher ergeben sich 9 Ja-Stimmen.
- Beschlussantrag angenommen: ja  nein

**TOP 16.2 Dach der Pergola**

- Beschlussantrag: Um den Gästen, welche unter der Pergola sitzen, möglichst viel Licht zu bieten, werden alle 3 Felder des Pergola-Dachs in Glas ausgeführt. Notwendig ist dann jedoch eine mind. 2-malige Reinigung je Jahr durch den Gemeindemitarbeiter. Sofern im Sommer zu große Hitze unter der Pergola entsteht, könnte ein Sonnensegel gespannt werden. [Siehe Anlage 9-1 und Anlage 9-2 „Pergola Ausführungsplan“](#)
- Antragsteller: 1. Beig. Hardy Maurer
- Abstimmungsergebnis:
- |                                         |      |
|-----------------------------------------|------|
| Ja-Stimmen                              | 9 *) |
| Nein-Stimmen                            | 0    |
| Enthaltungen                            | 0    |
| Wg. Befangenheit Nicht-Stimmberechtigte | 0    |
| Anwesende Gemeinderatsmitglieder        | 9 *) |
- GRM Heinz Steffen ist erkrankt, hat jedoch im Vorhinein mit „ja“ gestimmt“. Daher ergeben sich 9 Ja-Stimmen.
- Beschlussantrag angenommen: ja  nein

**TOP 17 Substrat-Schicht im Bereich der Bäume**

- Beschlussantrag: In allen Bereichen, in denen Bäume gepflanzt werden, wird eine mind. 80 cm starke Schicht mit Pflanz-Substrat eingebracht. Im Bereich der geplanten neuen Dorf-Linde ist die Schieferschicht soweit abzutragen, dass die 80-cm-Substrat-Schicht aufgebracht werden kann.
- Antragsteller: 1. Beig. Hardy Maurer
- Abstimmungsergebnis:
- |                                         |   |
|-----------------------------------------|---|
| Ja-Stimmen                              | 8 |
| Nein-Stimmen                            | 0 |
| Enthaltungen                            | 0 |
| Wg. Befangenheit Nicht-Stimmberechtigte | 0 |
| Anwesende Gemeinderatsmitglieder        | 8 |
- Beschlussantrag angenommen: ja  nein

**TOP 18 Wurzelschutzplatten für Bäume**

- Beschlussantrag: Um Schäden an Asphalt- und Pflasterflächen durch Wurzeln der Bäume zu verhindern, werden bei allen Bäumen Wurzelschutzplatten in den Boden eingebracht. Die Verwurzelung der Bäume geht somit nicht an der Oberfläche entlang sondern in die Tiefe. Die Wurzelschutzplatten sind bei



	den Tiefbauarbeiten zu berücksichtigen. Die Pflanzung der Bäume wird in Eigenleistung durch die Ortsgemeinde erbracht.	
Antragsteller:	1. Beig. Hardy Maurer	
Abstimmungsergebnis:	Ja-Stimmen	8
	Nein-Stimmen	0
	Enthaltungen	0
	<u>Wg. Befangenheit Nicht-Stimmberechtigte</u>	0
	Anwesende Gemeinderatsmitglieder	8
Beschlussantrag angenommen:	ja <input checked="" type="checkbox"/> nein <input type="checkbox"/>	

## TOP 19 Baumständer

### TOP 19.1 Art des Baumständers

Beschlussantrag:	Ein Weihnachtsbaumständer bzw. Bodenhülse für Christbaum gemäß Leistungsverzeichnis Punkt 10.2 wird nicht eingebaut und entfällt somit. Geliefert und eingebaut wird gemäß Leistungsverzeichnis Bedarfspos. 10.4: Maibaumständer Herkules, oberirdisch, Hersteller: Bidlingmaier Technologie GmbH, 88422 Betzenweiler	
Antragsteller:	1. Beig. Hardy Maurer	
Abstimmungsergebnis:	Ja-Stimmen	8
	Nein-Stimmen	0
	Enthaltungen	0
	<u>Wg. Befangenheit Nicht-Stimmberechtigte</u>	0
	Anwesende Gemeinderatsmitglieder	8
Beschlussantrag angenommen:	ja <input checked="" type="checkbox"/> nein <input type="checkbox"/>	

### TOP 19.2 Ausrichtung des Baumständers, Einpflasterung und Stromanschluss

Beschlussantrag:	Geliefert und eingebaut wird gemäß Leistungsverzeichnis Bedarfspos. 10.4 Maibaumständer Herkules, Variante oberirdisch zum einbetonieren. Stahl, verzinkt. inkl. Einbauteil mit Abschalwanne, Spannvorrichtung mit Spannklammern für Stammdurchm. von 20 bis 35 cm, Inkl. anfordernder, bauortbezogener Statik nach angaben des Herstellers. inkl. Einbauhilfe für das Ausrichten des Einbauteils. Stahlbauteile mit CE-Kennzeichnung, inkl. befahrbarer zweiteiliger Wanne zum Auspflastern, Pflastertiefe bis 10 cm,, 1,5 to Traglast. Pflasterfläche durchlaufend. Der Baumständer ist so auszurichten, dass ein max. 20 m langer Baum problemlos über die Kreisstraße gelegt und somit aufgestellt werden kann. Die Einbau- und insbesondere statische Erfordernisse des Herstellers sind vom Planer und Bauunternehmer einzuhalten. Bez. der „Einpflasterung“ siehe Punkt 6.4. Stromanschluss für Weihnachtsbaumbeleuchtung wird vorgesehen. <a href="#">Siehe Anlage 10-1, 10-2, 10-3, 10-4, 10-5, 10-6 „Baumständer Herkules“.</a>	
Antragsteller:	1. Beig. Hardy Maurer	
Abstimmungsergebnis:	Ja-Stimmen	8
	Nein-Stimmen	0
	Enthaltungen	0
	<u>Wg. Befangenheit Nicht-Stimmberechtigte</u>	0
	Anwesende Gemeinderatsmitglieder	8
Beschlussantrag angenommen:	ja <input checked="" type="checkbox"/> nein <input type="checkbox"/>	

**TOP 20 Entlüftung des Technik-Raums**

Beschlussantrag: An den Stirnseiten des Technik-Raums ist in einer Höhe von ca. 2 m jeweils 1 Entlüftungsloch zu erstellen. 1. Beig. Hardy Maurer wird gebeten die Bohrung in Auftrag zu geben.

Antragsteller: 1. Beig. Hardy Maurer

Abstimmungsergebnis:	Ja-Stimmen	8
	Nein-Stimmen	0
	Enthaltungen	0
	Wg. Befangenheit Nicht-Stimmberechtigte	0
	Anwesende Gemeinderatsmitglieder	8

Beschlussantrag angenommen: ja  nein

Mengerschied, 02.03.2019

(Hagen Suchardt)  
Protokollführer

**Die Sitzungsniederschrift ist durch nachfolgende Unterschriften der Gemeinderatsmitglieder genehmigt:**

(Heiko Motel)  
Ortsbürgermeister  
Sitzungsleiter

(Hardy Maurer)  
1. Beigeordneter

(Heinz Steffen)  
Beigeordneter

(Hagen Suchardt)  
Beigeordneter  
Protokollführer

(Timo Braun)

(Kerstin Gilsdorf)

(Eberhard Gundlach)

(Timo Gumm)

(Sven Lauterbach)

(Annelie Schiel)

(Sven Spreyer)

(Timo Ternis)

(Michael Weirich)

./.

## Anlage 1 „Bemusterung 02.03.19“



## Anlage 2 „Schichtsteinmauer Bild 17 bossiert“

[Diese Seite drucken](#)

## Schichtsteinmauer Bild 17 bossiert



Die qualitativ hochwertigste Form der Verarbeitung. In reiner Handarbeit wird der Stein behauen und bossiert\*. Dadurch entsteht die charakteristische Tiefenwirkung. Das Wechselspiel von exakten Fugen, individuellen Oberflächen und der einzigartigen Farbgebung der Treiser Mosel-Grauwaacke bilden ein Mauerwerk von rustikaler Eleganz.

**Schichtsteine**, von Hand bearbeitet und behauen nach DIN 1053 **Bild 17**  
 Sichtfläche **bossiert\***, Schichthöhe 4-12 ; 12-25 und 4-25 cm  
 Einbindetiefe ca. 8-25 cm

\*Unter Bossieren versteht man das grobe Bearbeiten von Steinen mit dem Hammer.

[Hier kostenlosen Beratungstermin vereinbaren.](#)

**Anlage 3 „Bemusterung, 02.03.19, Mauer Gemeindehaus“**



**Anlage 4-1 „Bemusterung, 02.03.19, Mauerwerk-Abdeckplatte Schiefer Anthrazit,,**



**Anlage 4-2 „Bemusterung, 02.03.19, Mauerwerk-Abdeckplatte Schiefer Anthrazit,,**



**Anlage 4-3 „Bemusterung, 02.03.19, Mauerwerk-Abdeckplatte Schiefer Anthrazit,,**



**Anlage 5 „Bemusterung, 02.02.19, Betonsteinpflaster Ligura“**



**Anlage 6 „Bemusterung, 02.03.19, Natursteingroßpflaster Basalt 16/16“**



**Anlage 7 „Bemusterung, 02.03.19, Natursteinkleinpflaster Basalt 10/10“.**



Anlage 8 „Ausführungsplan“

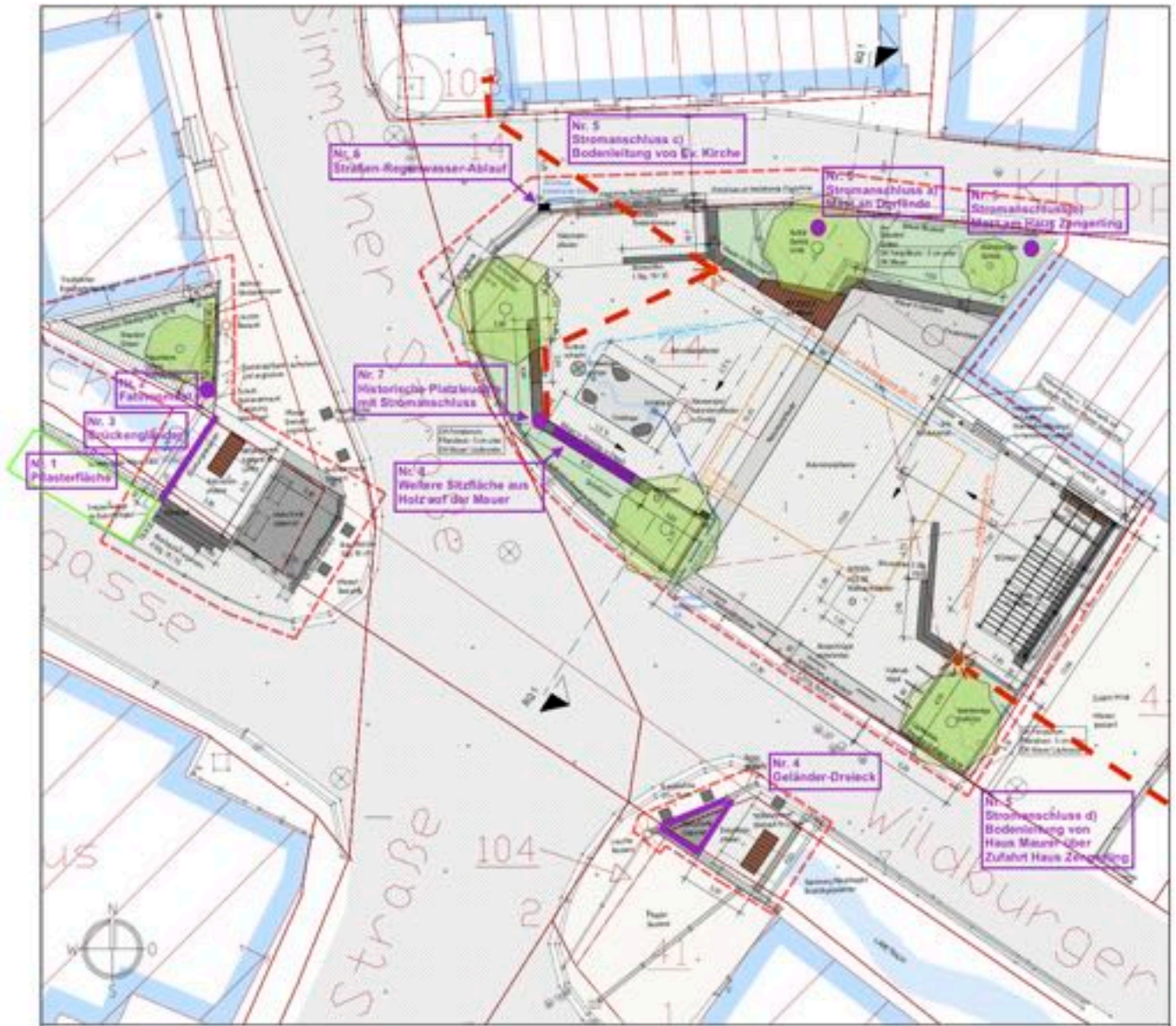



Anlage 9-1 „Pergola Ausführungsplan - Dachaufsicht“

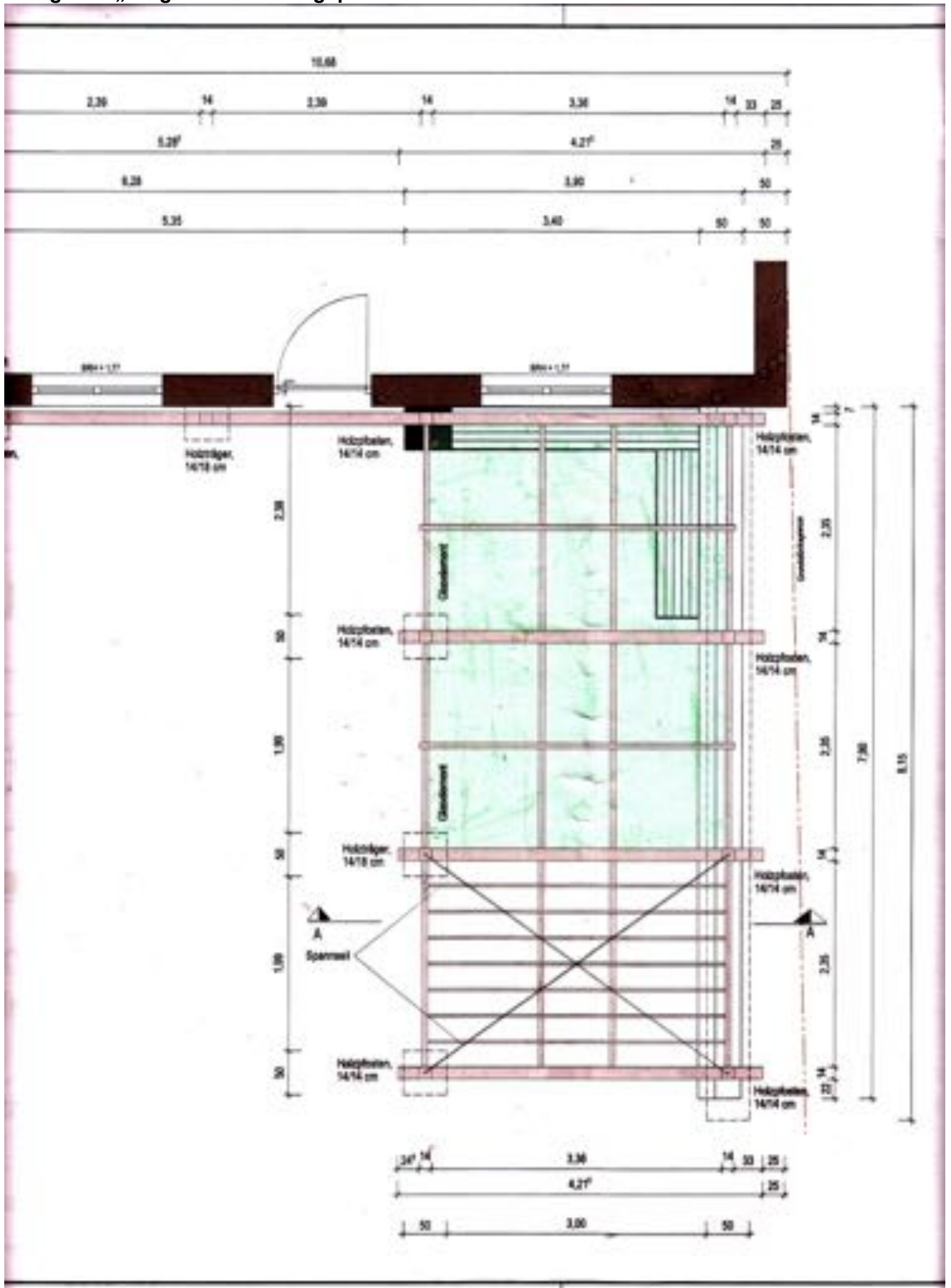

Anlage 9-2 „Pergola Ausführungsplan - Schnitt“

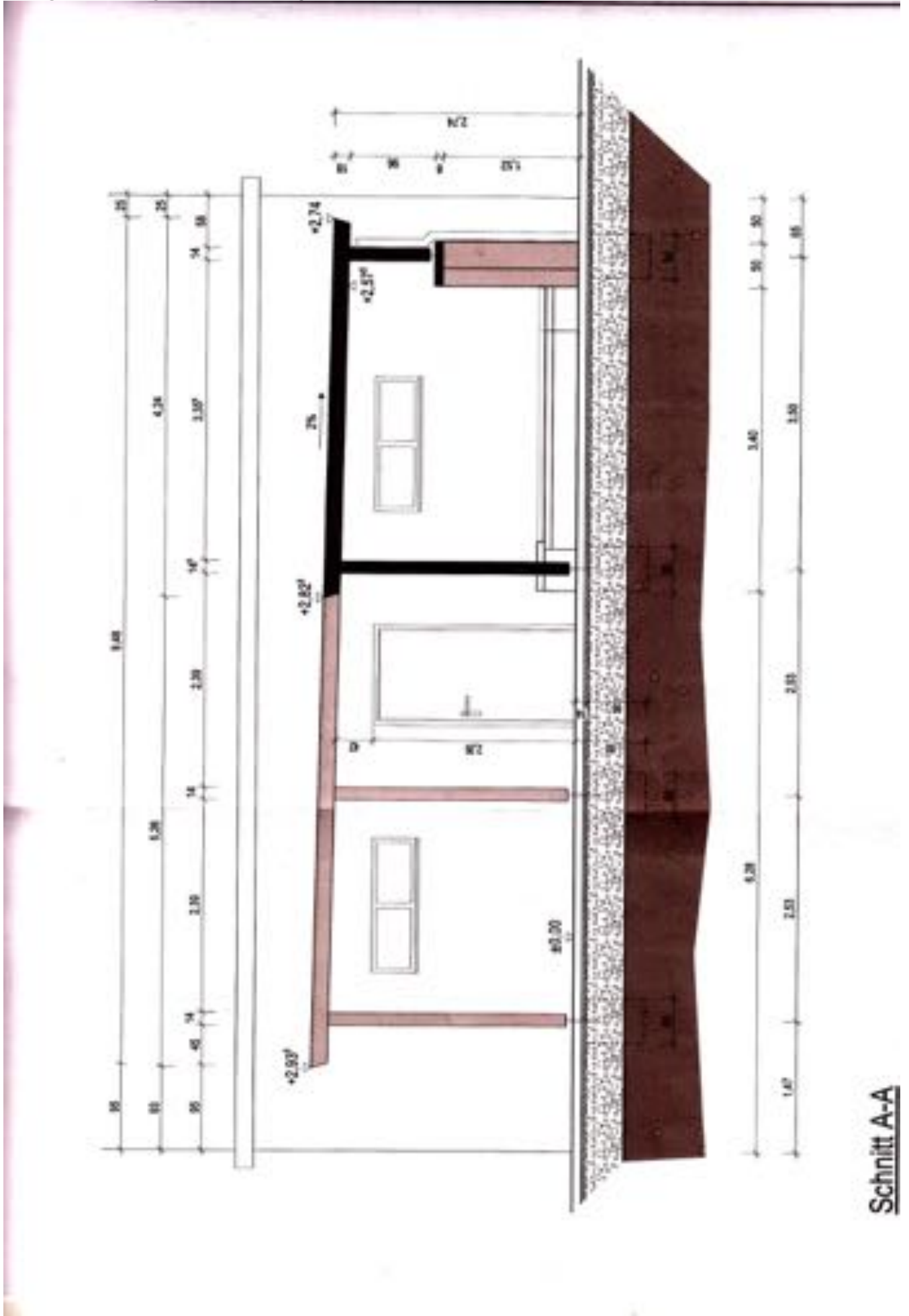

**Anlage 10-1 „ Baumständer Herkules“**



**Anlage 10-2 „ Baumständer Herkules“**



### Anlage 10-3 „ Baumständer Herkules“

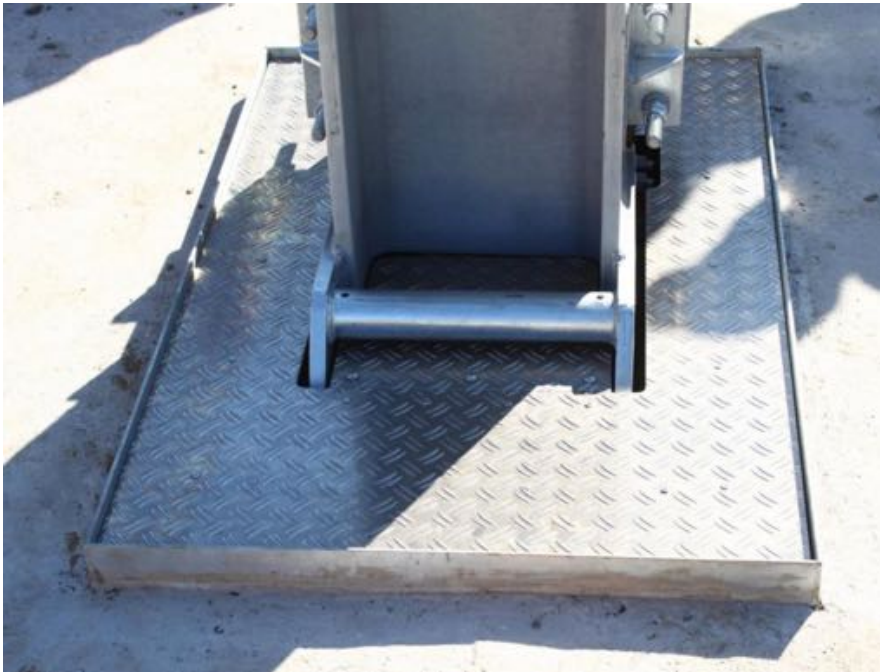

### Anlage 10-4 „ Baumständer Herkules“

#### Einbauteil mit Abschalwanne

Das Einbauteil ist der untere Teil des Maibaumständers. Es wird fest einbetoniert und dient als Aufnahme für die Spannvorrichtung.

Am Einbauteil ist die Abschalwanne angeschraubt. Diese sorgt für eine saubere Einfassung beim Betonieren und dient als Aufnahme für die Abdeckplatten.

Für die Entwässerung und für die Stromzufuhr sind an der Abschalwanne zwei Rohrstützen vorgesehen. Für das Ausrichten des Einbauteils werden verstellbare Einbauhilfen mitgeliefert.

Die folgenden Bilder zeigen das fertige Fundament; das Einbauteil mit Abschalwanne und Einbauhilfen; das Einbauteil ohne Abschalwanne:



### Anlage 10-5 „ Baumständer Herkules“

3. Als tiefere befahrbare Wanne zum Auspflastern mit einer Radlast von 1.500 kg. Diese Wanne kann bis zu 13 cm tief ausgepflastert werden. Das Anheben erfolgt wie bei den anderen Abdeckplatten mittels Schachthaken (im Lieferumfang enthalten). Diese Variante ist länger als die normale befahrbare Wanne und besteht aufgrund des Gewichts aus 2 Wannen.



**Anlage 10-6 „Baumständer Herkules“**

